Voorwoord.

Deze stamboom van de familie Schlössels in Einighausen is onderdeel van het project “Einighausen 1700 - 2000” van ondergetekende. Dit project beoogt o.a. de relaties tussen de verschillende families in dit dorp gedurende deze periode te beschrijven.

Er is bij het ontsluiten van de familie Schlössels is gebruik gemaakt van de registers van de Burgerlijke Stand, de kerkregisters, registers van bidprentjes en opschriften op grafstenen. Waar mogelijk zijn verwijzingen naar de aktes in bovenstaande registers, in de bijlagen per persoon opgenomen.

Veel dank ben ik verschuldigd aan Jos Loete en Jan Schlössels die al grote delen van de stamboom uitgezocht hadden en die de basis vormden voor mijn verdere uitwerking. Ook heb ik dankbaar gebruik gemaakt van een aantal foto’s van Jan Schlössels.

Het project “Einighausen 1700-200”, en de daarbij behorende stambomen en documentatie, vormt in mijn optiek een onderdeel van het cultureel erfgoed van deze regio. Binnen dit kader zijn de hier vermelde gegevens, na overleg met ondergetekende en onder bronvermelding, vrij te gebruiken. Commercieel gebruik van deze gegevens is niet toegestaan.

Ik houd me aanbevolen voor correcties, aanvullingen en andere opmerkingen die kunnen leiden tot een completer verhaal van de familie Schlössels en wens je veel leesplezier.

Paul Stevens.

Opmerkingen en vragen: **pjm1954@hotmail.com**

De stamboom van de familie Schlössels in Einighausen vindt zijn oorsprong in Delfshaven.

I. **Joannes Ferdinandus Sluijters**, begr. Delfshaven 30 sept. 1783, tr. Delfshaven 20 april 1781 **Anna Maria Elisabeth Michiels**, † Born.

Uit dit huwelijk:

1. **Joannes Michael Sluijters**, geb. Delfshaven 25 febr. 1782.
2. **Jacobus**, volgt II.

Notitie bij **Joannes Michael**: doopakte 25-02-1782 uitreksel Gemeente Rotterdam
Vader Joannes Ferdinandus Sluijters en moeder Anna Maria Machiels (Michiels?)
Getuigen Joannes Machiels en Anna Maria Cople

II. **Jacobus Sluijters/Slugters/Schlössers**, geb. Delfshaven 21 april 1783, † Born 2 april 1859, tr. Limbricht 5 juni 1814 **Catharina Elisabeth Dohmen**, geb. Limbricht 27 sept. 1781, † ald. 3 okt. 1851, dr. van Guilelmus en Barbe Dercks.

Uit dit huwelijk:

1. **Marie Barbe (Maria Barbara) Schluiters**, geb. Limbricht 26 mei 1815, † ald. 24 sept. 1854.
2. **Anna Mechtildis Schluijters**, geb. Limbricht 2 dec. 1816, † ald. 26 dec. 1857, tr. Limbricht 25 mei 1848 **Jan Joseph Pelsser**, geb. Sittard 18 dec. 1815; hij hertr. Limbricht 21 febr. 1862 Catharina Donners.
3. **Joannes Leonardus Sleutels**, geb. Limbricht 30 dec. 1819, † ald. 2 febr. 1820.
4. **Joannes Leonardus**, volgt IIIa.
5. **Maria Elisabeth**, volgt IIIb.

Notitie bij **Jacobus**: Susc(eptores), doopgetuigen: Jacobus van der Hurg en Anna Catharina Sluijters

overlijdensakte **Jacobus Schlössels**, aangifte door Jacobus Pörteners, schoonzoon van de overledene oud 39jaar landbouwer te Born. Jacobus Slössels, zoon van Hendrik Slössels overleden te Delfshaven Holland en Maria Elisabeth Michiels overleden te Born, weduwnaar van Catharina Elisabeth Dohmen overleden te Einekousen, oud 76jaar en geboren te Delfshaven, laatstelijk gewoond hebbende te Born is overleden 02-04-1859 in Born

Notitie bij het huwelijk van **Catharina Elisabeth** en **Jacobus**: Burgerlijke stand - Huwelijk
Archieflocatie Regionaal Historisch Centrum Limburg
Algemeen Toegangnr: 12.054
Inventarisnr: 17
Gemeente: Limbricht
Soort akte: Huwelijksakte
Aktenummer: 0
Datum: 05-06-1814
Bruidegom Jacques Slugters
Geboorteplaats: Delfhaven
Bruid Catharine Elisabethe Dohmen
Geboorteplaats: Einighausen
Vader bruidegom Jean Ferdinand Slugters
Moeder bruidegom Anna Marie Elisabethe Mechiels
Vader bruid Guillaume Dohmen
Moeder bruid Barbe Dericks

Jaques Sluyters filius Jan Ferdinand Sluyters et Marie Elisabethe Michiels en Catharine Elisabethe Dohmen filia Guilelmus Dohmen et Barbe Dercks?

Burgerlijke stand - Overlijden
Archieflocatie Regionaal Historisch Centrum Limburg
Algemeen Toegangnr: 12.015
Inventarisnr: 29
Gemeente: Born
Soort akte: Overlijdensakte
Aktenummer: 15
Aangiftedatum: 04-04-1859

Overledene Jacobus Slössels
Geslacht: M
Overlijdensdatum: 02-04-1859
Leeftijd: 76
Overlijdensplaats: Born
Vader Hendrik Slössels
Moeder Maria Elisabeth Michiels
Partner Catharina Elisabeth Dohmen
Relatie: wdnr

Notitie bij **Catharina Elisabeth**: Overlijdensaangifte Limbricht 03-10-1851
Overledene Catharina Elisabeth Dohmen
Vader van de overledene Willem Dohmen
Moeder van de overledene Maria Barbara Dircks
Echtgen. van de overledene Jacob Schlössers

overlijdensakte **Catharina Elisabeth Dohmen** 03-10-1851 Limbricht, verklaard door Jacob Schlössels, beroep landbouwer wonende te Einighausen oud 68jaar zich opgegeven als man van de overledene en Leonard Stevens, beroep plakker oud 38jaar nabuur van de overledene. Catharina Elisabeth Dohmen dochter van wijlen Willem Dohmen en Marie Barbara Dericks

Notitie bij **Marie Barbe (Maria Barbara)**: Geboorte-aangifte Limbricht 26-05-1815
Geborene Marie Barbe Schluiters
Vader van het kind Jacques Schluiters
Moeder van het kind Catharine Elise Dohmen

Burgerlijke stand - Geboorte
Archieflocatie Regionaal Historisch Centrum Limburg
Algemeen Toegangnr: 12.054
Inventarisnr: 2
Gemeente: Limbricht
Soort akte: Geboorteakte
Aktenummer: 43
Aangiftedatum: 27-05-1815
Kind Marie Barbe Schluiters
Geslacht: V
Geboortedatum: 26-05-1815
Vader Jacques Schluiters
Moeder Catharine Elise Dohmen

Overlijdensaangifte Limbricht 24-09-1854
Overledene Maria Barbara Schlössels
Vader van de overledene Jacob Schlössels
Moeder van de overledene Catharina Elisabeth Dohmen

Leonard Schlössels van beroep landbouwer wonende te Einighausen Limbricht oud 32jaar broeder van de overledene en Joseph Xaverius Notermans van beroep landbouwer wonende te Limbricht oud 27jaar nabuur van de overledene verklaren dat Maria Barbara Schlössels dochter van Jacob Schlössels en wijlen Catharina Elisabeth Dohmen oud 39jaar is overleden 24-09-1854 te Einighausen

Notitie bij **Anna Mechtildis**: Jacobus Sluijters oud 33 jaar zonder beroep woonachtig te Einighausen den welke ons voorgetoond heeft een kind van het vrouwelijke geslacht geboren den tweeden december 1816 van Jacobus Schluiters en Catharina Elisabeth Dohmen zijne huisvrouw zonder beroep woonachtig tot Einighausen en van welk hij verklaart heeft gegeven de voornamen Anna Mechtildis
Getuigen Joannes Kelleners en Peter Mobers

Burgerlijke stand - Geboorte
Archieflocatie Regionaal Historisch Centrum Limburg
Algemeen Toegangnr: 12.054
Inventarisnr: 2
Gemeente: Limbricht
Soort akte: Geboorteakte
Aktenummer: 71
Aangiftedatum: 03-12-1816
Kind Anna Mechtild Sluiters
Geslacht: V
Geboortedatum: 02-12-1816
Vader Jacobus Sluiters
Moeder Catharina Elisabetha Dohmen

Aangifte door Jan Joseph Pelsser echtgenoot 42jaar, landbouwer wonende te Einighausen en Jan Willem Gobbels, oud 51jaar nabaar en landbouwer te Einighausen. Anna Mechtilis Slössels overleden 26-12-1857 dochter van Jacob Slössels en van wijlen Catharina Elisebeth Dohmen

Notitie bij **Joannes Leonardus**: Op 30-12-1819 is verschenen Jacobus Sleutels oud zes en dertig jaar landknegt woonagtig te Einighausen den welke ons voorgelegd heeft een kind van het mannelijke geslagt geboren den elfden december een duizend achtien honderd negentien van Jacobus Sleutels en Catharina Elisabeth Dohmen zijne huisvrouw woonagtig in Einighausen en aan het kind hij verklaard heeft gegeven de voornamen Johannes Leonardus
Getuigen: KiemMobers 36jaar akkerman Einighausen en Nicolaes Henri Alberts oud 48jaar Einighausen

Burgerlijke stand - Geboorte
Archieflocatie Regionaal Historisch Centrum Limburg
Algemeen Toegangnr: 12.054
Inventarisnr: 2
Gemeente: Limbricht
Soort akte: Geboorteakte
Aktenummer: 72
Aangiftedatum: 30-12-1819
Kind Joannes Leonardus Sleutels
Geslacht: M
Geboortedatum: 30-12-1819
Vader Jacobus Sleutels
Moeder Catharina Elisabetha Dohmen

Overlijdensaangifte Limbricht 02-02-1820
Overledene Joannes Leonardus Sleutels
Vader van de overledene Jacobus Sleutels
Moeder van de overledene Catharina Elisabeth Dohmen

IIIa. **Joannes Leonardus Schlössels**, geb. Limbricht 11 jan. 1821, † Ophoven-Sittard 4 nov. 1882, tr. Limbricht 8 jan. 1855 **Anna Catherina Ingenda(a)(e)l**, geb. Limbricht 29 maart 1827, † ald. 21 juni 1916, dr. van Peter Jacob en Gertrud Mols.

Uit dit huwelijk:

1. **Peter Jacob Sleutels**, geb. Einighausen 22 febr. 1856, † 6 april 1859.
2. **Jan Joseph**, volgt IVa.
3. **Jan Jacob Schlössels**, geb. Einighausen 5 dec. 1858, † ald. 6 april 1859.
4. **Maria Catherina**, volgt IVb.
5. **Maria Hubertina Schlössels**, geb. Einighausen 1 maart 1863, † Venray 1 jan. 1930.
6. **Frans Joseph Schlössels**, geb. Limbricht 4 juni 1864, † ald. 9 maart 1865.
7. **Johannes (Jean)**, volgt IVc.
8. **Nicolas Schlösser**, geb. Limbricht 26 april 1870, † ald. 18 sept. 1870.

Notitie bij **Joannes Leonardus**: Op 11-01-1821 is verschenen Sluijter Jacobus oud 36jaren akkerman en woonachtig te Einighausen den Welke hier vertoond heeft een kind van het mannelijke geslagt geboren de elfden van de maand januari een duizend achtien honderd een en twintig ter ene uren snagts van den declarant en van Dohmen Catharina Elisabeth zijne huisvrouwen waaraan hij verklaart te willen geven de voornamen Johannes Leonardus.
Getuigen: Wilms Petrus Nicolaes 27jaar veldwagter Limbricht en Alberts Johannes 27jaren akkerman Limbricht

Burgerlijke stand - Geboorte
Archieflocatie Regionaal Historisch Centrum Limburg
Algemeen Toegangnr: 12.054
Inventarisnr: 2
Gemeente: Limbricht
Soort akte: Geboorteakte
Aktenummer: 4
Aangiftedatum: 11-01-1821
Kind Joannes Leonardus Sluijters
Geslacht: M
Geboortedatum: 11-01-1821
Vader Jacobus Sluijters
Moeder Catharina Elisabetha Dohmen

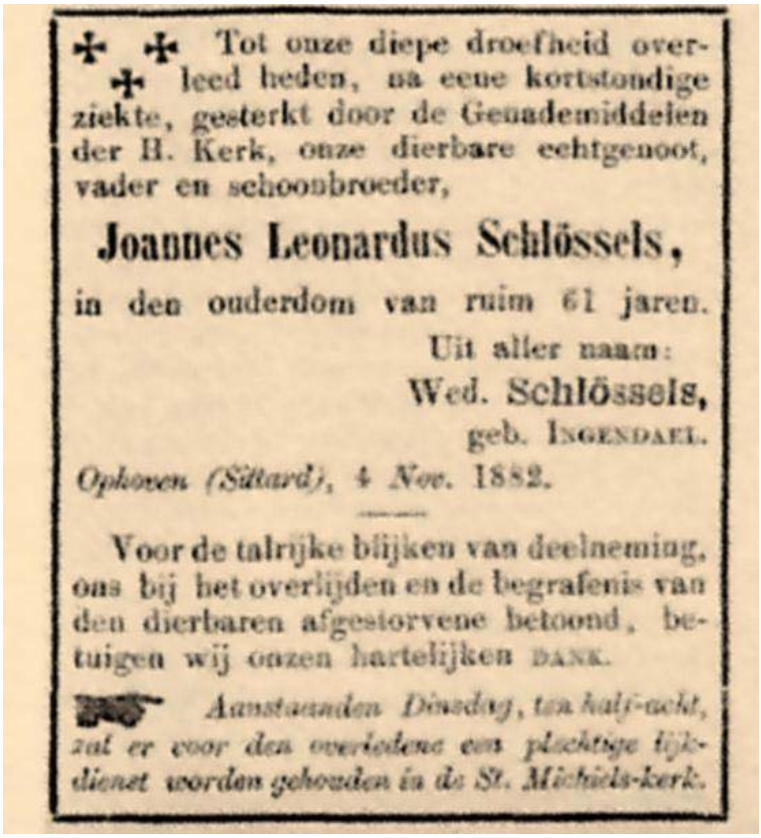

✝ ✝ Tot onze diepe droefheid overleed heden, na eene kortstondige ziekte, gesterkt door de Genademiddelen der H. Kerk, onze dierbare echtgenoot, vader en schoonbroeder,

Joannes Leonardus Schlössels,

in den ouderdom van ruim 61 jaren.

Uit aller naam:
Wed. Schlössels,
geb. Ingendael.

Ophoven (Sittard), 4 Nov. 1882.

Voor de talrijke blijken van deelneming, ons bij het overlijden en de begrafenis van den dierbaren afgestorvene betoond, betuigen wij onzen hartelijken dank.

Aanstaanden Dinsdag, ten half-acht, zal er voor den overledene een plechtige lijkdienst worden gehouden in de St. Michiels-kerk.

Notitie bij het huwelijk van **Anna Catherina** en **Joannes Leonardus**: huwelijksakte 08-01-1855 Limbricht van Joannes Leonardus Sluijters, oud 33jaar landbouwer wonende in Einighausen-Limbricht, meerjarige zoon van Jacobus Sluijters woonachtig te Einighausen en van wijlen Catharina Elisabeth Dohmen, met Anna Catharina Ingendaal oud 27jaar dochter van wijlen Peter Ingendaal en van Gertrud Mols zonder beroep woonachtig in Echt hier tegenwoordig en het huwelijk toe te staan. Getuigen:
1. Pierre Josep Vissers 27jaar landbouwer en nabuur van de bruid wonende te Limbricht,
2. Peter Salden 60jaar landbouwer en nabuur van de bruid wonende te Limbricht
3. Iasi Mathijs Tummers 47jaat dienstknecht en bekende van de bruidegom wonende te Limbricht,
4. Jan Simon Salden 30jaar landbouwer en vriend van de bruidegom wonende te Limbricht
In de kantlijn van de akte staat vermeld:
Dit register inhoudende veertien bladen bestemd tot vastlegging der huwelijksakten in de gemeente Limbricht voor het jaar achttien honderd vijf en vijftig is gekent bestemd gewaarmerkt door ons president der Provincie Jenneert? Boglans? te Maastricht der Beambten 1846

Notitie bij **Anna Catherina**: Burgerlijk huwelijk Limbricht 08-01-1855
Bruidegom Joannes Leonardus Sluijters
Bruid Anna Catharina Ingendael
Vader van de bruidegom Jacobus Sluijters
Moeder van de bruidegom Catharina Elisabeth Dohmen
Vader van de bruid Peter Ingendael
Moeder van de bruid Gertrud Mols

Notitie bij **Peter Jacob**: volgens Jos Loete: overleden 17 maart 1866 te Einighausen.

Notitie bij **Jan Jacob**: Ben ik nog niet zeker over. Verder uitzoeken!!

Notitie bij **Maria Hubertina**: geboorte akte Maria Hubertina Schlössels 02-01-1863
Ouders Jan Leonard Slössels (terwijl hij ondertekend als J.L. Schlössels), beroep molenaar oud 41jaar wonende te Limbricht en Anna Catharina Ingendael zijne echtgenoote van beroep huishoudster
Overlijdensaangifte Venray 01-01-1930
Overledene Maria Hubertina Schlössels
Vader van de overledene Jan Leonard Schlössels
Moeder van de overledene Anna Catharina Ingendaal

overlijdens akte **Maria Hubertina Schlössels** 02-01-1930 Venray
Maria Hubertina Schlössels dochter van Jan Leonard Schlössels en Anna Catharina Ingendaal
Aangifte door Petrus Verbeek, 48jaar timmerman wonende te Venray en Frans Aerts, 27jaar ambtenaar en secretaris te Venray.

Notitie bij **Nicolas**: geboorte akte Nicolaas Schlössels 27-04-1870
Ouders Leonard Schlösser van beroep molenaar oud 49jaar wonende te Ophoven Limbricht en Anna Catharina Ingendaal zijne echtgenoot en vrouw, huishoudster

In het Bevolkingsregister 1880-1900 staat op Everstraat 21 het gezin als volgt ingeschreven:

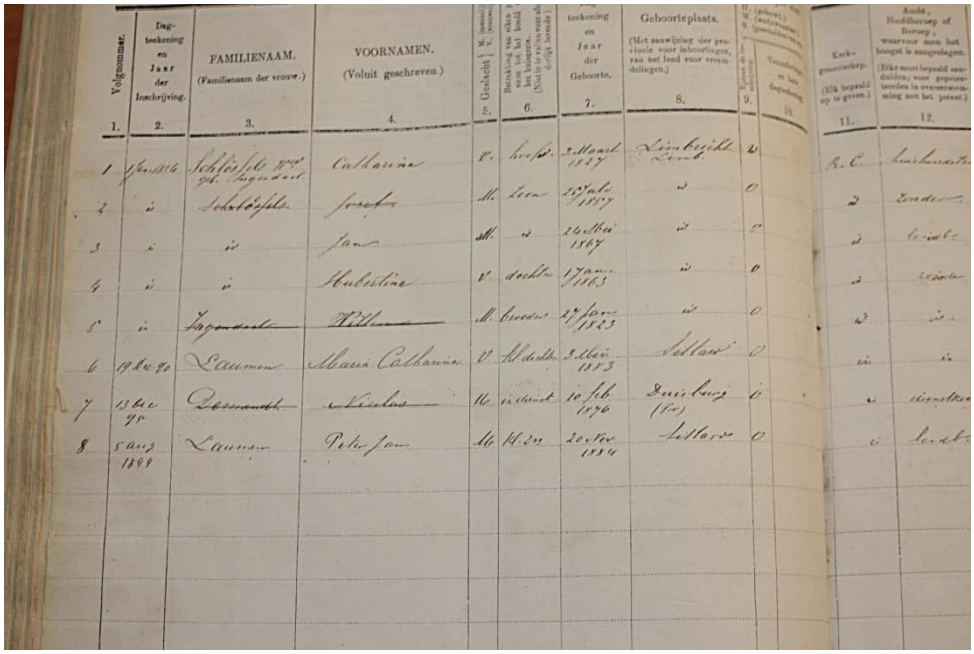

Volgnummer. 1.	Dagteekening en Jaar der Inschrijving. 2.	FAMILIENAAM. (Familienaam der vrouw.) 3.	VOORNAMEN. (Voluit geschreven.) 4.	Geslacht 5.	Betrekking van elken ... zoon tot het hoofd ... het huisgezin. (Niet in te vullen voor de ... dertijd levende.) 6.	...teekening en Jaar der Geboorte. 7.	Geboorteplaats. (Met aanwijzing der provincie voor inboorlingen, van het land voor vreemdelingen.) 8.	... 9.	... 10.	Kerkgenootschap. (Elk bepaald op te geven.) 11.	Ambt, Hoofdberoep of Beroep, waarvoor men het hoogst is aangeslagen. (Elke soort bepaald aanduiden; voor gepatenteerden in overeenstemming met het patent.) 12.
1	1 Jan 1886	Schlössels Wwe geb. Ingendael	Catharina	V.	hoofd	3 Maart 1827	Limbricht Limb.	W		R.C.	huishoudster
2	id	Schlössels	Jozef	M.	zoon	25 Juli 1857	id	O		id	zonder
3	id	id	Jan	M.	id	24 Mei 1867	id	O		id	landb.
4	id	id	Hubertina	V.	dochter	17 Jan 1863	id	O		id	zonder
5	id	Ingendael	Willem	M.	broeder	27 Jan 1823	id	O		id	id
6	19 Dec 90	Laumen	Maria Catharina	V.	kl. dochter	3 Mei 1883	Sittard	O		id	id
7	13 Dec 95	Demandt	Nicolas	M.	in dienst	10 Feb 1876	Duisburg (Pr)	O		id	dienstknecht
8	5 Aug 1899	Laumen	Peter Jan	M.	kl. zn	20 Nov 1884	Sittard	O		id	landb.

- Catharina Ingendael, hoofd
- Jozef Schlössels, zoon
- Jan Schlössels, zoon
- Hubertina Schlössels, dochter
- Willem Ingendael, broeder. Hij overlijdt in 1894
- Maria Catharina Laumen, kleindochter, zij verhuist in1890 naar Sittard
- Nicolas Demandt, in dienst, geboren in Duisburg, dienstknecht.Hij is afkomstig uit Munstergeleen en wordt 2 april 1895 ingeschreven en 3 april 1896 weer uitgeschreven wegens vertrek naar Ophem (Pruisen)
- Peter Jan Laumen, kleinzoon. Hij wordt 1899 uitgeschreven naar Sittard.

In het register 1900-1920 (Everstraat 22) wordt Maria Catharina in 1902 uitgeschreven naar Sittard en Peter Jan in 1904 naar Nieuwstadt.

IVa. **Jan Joseph Schlössels**, geb. Limbricht 25 juni 1857, † ald. 17 mei 1895, tr. Limbricht 2 aug. 1889 **Gertrudis Elisabeth Rademakers**, geb. Limbricht 13 mei 1858, † ald. 28 okt. 1940, dr. van Martinus en Catharina Barbara Engwegen.

Uit dit huwelijk:

1. **Maria Catherina Schlössels**, geb. Einighausen 25 mei 1890, † ald. 28 nov. 1890.
2. **Jan Schlössels**, geb. Einighausen 14 juni 1891, † Sittard 25 dec. 1968.
3. **Maria Catherina Schlössels**, geb. Einighausen 9 maart 1893, † Sittard 28 jan. 1963.
4. **Jan Joseph**, volgt Va.

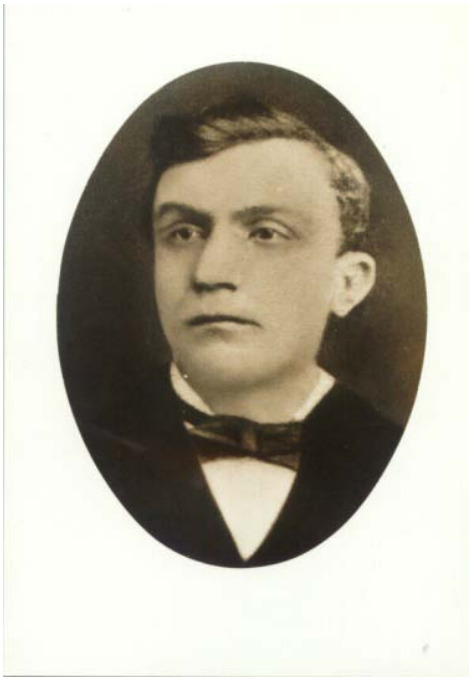

Jan Joseph

Notitie bij **Jan Joseph**: Op 26-06-1857 is verschenen Jan Leonard Slössels van beroep landbouwer oud 35jaren wonende te Einighausen Limbricht den welke heeft aangegevn dat op 25-06-1857 is geboren een kind van het Mannelijke geslacht van hem en van Anna Catharina Ingendaal zijne echtgenoote en aan welk kind hij heeft verklaard de voornamen te geven van Jan Jospeh. Getuigen Jan Ingendaal landbouiwer oud 25jaar wonende te Limbricht en Petrus Alberts landbouwer oud 37jaar Limbricht

Burgerlijke stand - Geboorte
Archieflocatie Regionaal Historisch Centrum Limburg
Algemeen Toegangnr: 12.054
Inventarisnr: 5
Gemeente: Limbricht
Soort akte: Geboorteakte
Aktenummer: 19
Aangiftedatum: 26-06-1857
Kind Jan Joseph Schlossels
Geslacht: M
Geboortedatum: 25-06-1857
Vader Jan Leonard Schlossels
Moeder Anna Catharina Ingendael

Burgerlijk huwelijk Limbricht 02-08-1889
Bruidegom Jan Joseph Slössels
Bruid Gertrudis Elisabeth Rademakers
Vader van de bruidegom Jan Leonard Slössels
Moeder van de bruidegom Anna Catharina Ingendaal
Vader van de bruid Martinus Rademakers Moeder van de bruid Catharina Barbara Engwegen

Gertrudis Elisabeth

Burgerlijke stand - Overlijden
Archieflocatie Regionaal Historisch Centrum Limburg
Algemeen Toegangnr: 12.054
Inventarisnr: 24
Gemeente: Limbricht
Soort akte: Overlijdensakte
Aktenummer: 15
Aangiftedatum: 18-05-1895
Overledene Jan Joseph Schlossels
Geslacht: M
Overlijdensdatum: 17-05-1895
Leeftijd: 37
Overlijdensplaats: Limbricht (Einighausen)
Vader Jan Leonard Schlossels
Moeder Anna Catharina Ingendaal
Partner Gertrudis Elisabeth Rademakers
Relatie: echtgenoot

overlijdens akte Jan **Joseph Schlössels** 17-05-1895 Limbricht Jan Schlössels oud 28jaar landbouwer wonende te Einighausen broeder van de overledene en Jan Willem Lumens oud 43jaar gemeente secretaris te Limbricht bekende van de overledene verklaren dat Jan Joseph Schlössels geboren te Limbricht van beroep landbouwer wonende te Einighausen oud 37jaar echtgenoot

van Gertud Elisabeth Rademakers en zoon van wijlen Jan Leonard Schlössels en Anna Catharina Ingendaal landbouwster wonende te Limbricht is overleden den 17mei1895 te Einighausen.

Notitie bij het huwelijk van **Gertrudis Elisabeth** en **Jan Joseph**: Jan Joseph Slössels oud 32 jaar geboren te Limbricht van beroep landbouwer wonende te Limbricht meerderjarige zoon van Jan Leonard Slössels, in leven landbouwer, alhier overleden en van Anna Catharina Ingendaal zijne echtgenoot wonende te Limbricht; ter andere zijde Gertrudis Elisabeth Rademakers oud 31jaar geboren in Limbricht van beroep zonder wonende te Limbricht

Volgens het Bevolkingsregister 1880-1900 woonde het gezin in bij de de ouders, familie Rademakers Engwegen, Heistraat 79. Vervolgens wordt het adres gewijzigd in Brandstraat 99. Als beroep van Jan Joseph wordt vermeld landbouwer, Elisabeth had blijkbaar een winkeltje.

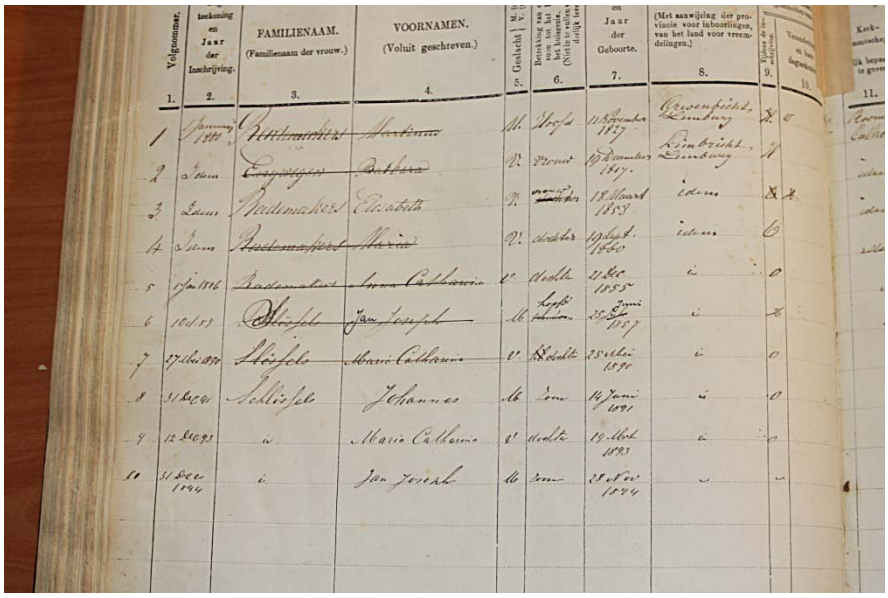

Volgnommer.	Teekening en Jaar der Inschrijving.	FAMILIENAAM. (Familienaam der vrouw.)	VOORNAMEN. (Voluit geschreven.)	Geslacht	Betrekking van het hoofd des huisgezins, of van het inwonende. (Notitie te stellen door de diensbode.)	Jaar der Geboorte.	(Met aanwijzing der provincie voor inboorlingen, van het land voor vreemdelingen.)			
1.	2.	3.	4.	5.	6.	7.	8.	9.	10.	11.
1				M.	Hoofd					
2				V.						
3				M.						
4				V.						
5				V.						
6				M.						
7				V.						
8				M.						
9				V.						
10				M.						

In het register 1900-1920 staat het gezin (moeder en 3 kinderen) ingeschreven op Brandstraat 103. Als beroep van Elisabeth wordt winkelierster vermeld. Uit de verhalen van mijn moeder begreep ik dat het een winkeltje annex café was.
Eveneens is er in 1917 gedurende 2 maanden op dit adres ingeschreven een zekere Gertrude Knauf (*15 sept. 1908).

In het register 1920-1932 verandert het adres in Brandstraat 132. Elisabeth staat ingeschreven met haar 2 ongehuwde kinderen; Jan Joseph is uitgeschreven van dit adres. Met potlood staat nog een zekere Lebens vermeld

Maria Catherina (tant Marie)

Geboorte-aangifte Limbricht 25-05-1890
Geborene Maria Catharina Schlössels
Vader van het kind Jan Joseph Schlössels
Moeder van het kind Gertrud Elisabeth Rademakers

Overlijdensaangifte Limbricht 28-11-1890
Overledene Maria Catharina Schlössels
Vader van de overledene Jan Joseph Schlössels
Moeder van de overledene Gertrud Elisabeth Rademakers

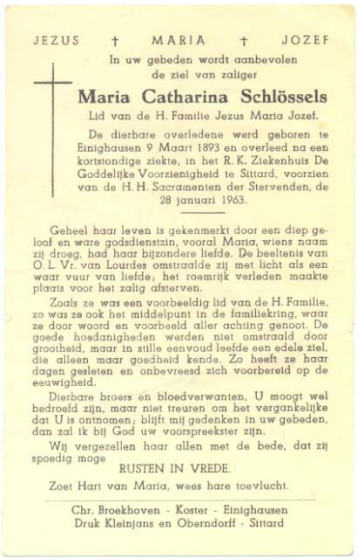

JEZUS † MARIA † JOZEF

In uw gebeden wordt aanbevolen
de ziel van zaliger

Maria Catharina Schlössels

Lid van de H. Familie Jezus Maria Jozef.

De dierbare overledene werd geboren te Einighausen 9 Maart 1893 en overleed na een kortstondige ziekte, in het R. K. Ziekenhuis De Goddelijke Voorzienigheid te Sittard, voorzien van de H.H. Sacramenten der Stervenden, de 28 januari 1963.

Geheel haar leven is gekenmerkt door een diep geloof en ware godsdienstzin, vooral Maria, wiens naam zij droeg, had haar bijzondere liefde. De beeltenis van O. L. Vr. van Lourdes omstraalde zij met licht als een waar vuur van liefde, het roemrijk verleden maakte plaats voor het zalig afsterven.

Zoals ze was een voorbeeldig lid van de H. Familie, zo was ze ook het middelpunt in de familiekring, waar ze door woord en voorbeeld aller achting genoot. De goede hoedanigheden werden niet omstraald door grootheid, maar in stille eenvoud leefde een edele ziel, die alleen maar goedheid kende. Zo heeft ze haar dagen gesleten en onbevreesd zich voorbereid op de eeuwigheid.

Dierbare broers en bloedverwanten, U moogt wel bedroefd zijn, maar niet treuren om het vergankelijke dat U is ontnomen; blijft mij gedenken in uw gebeden, dan zal ik bij God uw voorspreekster zijn.

Wij vergezellen haar allen met de bede, dat zij spoedig moge
RUSTEN IN VREDE.

Zoet Hart van Maria, wees hare toevlucht.

Chr. Broekhoven - Koster - Einighausen
Druk Kleinjans en Oberndorff - Sittard

Maria Catharina Schlössels was lid van de Heilige familie Jezus Maria Jozef. Ze woonde samen met haar broer Jan Schlössels in hun ouderlijk huis in Einighausen. In Einighausen werden Jan en Marie Schlössels beiden naar hun moeder Elisabeth genoemd als “Liebeke”.

Tant Marie

Jan (nonk Sjeng):

Jan Schlössels was drager van de zilveren medaille van Oranje Nassau en Ere-Bstuurslid van de fanfare Concordia te Einighausen. Jan Schlössels was niet gehuwd en woonde samen met zijn zus Maria Catharina (Isch) Schlössels, in hun ouderlijk huis.

In het begin van hun huwelijk hebben Harry Schlössels en zijn vrouw Gert Hauwé nog een aantal jaren ingewoond.

Nonk Sjeng

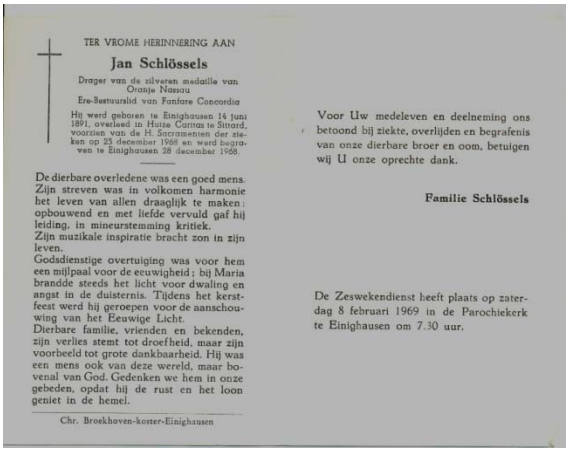

TER VROME HERINNERING AAN

Jan Schlössels

Drager van de zilveren medaille van Oranje Nassau

Ere-Bestuurslid van Fanfare Concordia

Hij werd geboren te Einighausen 14 juni 1891, overleed in Huize Caritas te Sittard, voorzien van de H. Sacramenten der zieken op 25 december 1968 en werd begraven te Einighausen 28 december 1968.

De dierbare overledene was een goed mens. Zijn streven was in volkomen harmonie het leven van allen draaglijk te maken: opbouwend en met liefde vervuld gaf hij leiding, in mineurstemming kritiek.
Zijn muzikale inspiratie bracht zon in zijn leven.
Godsdienstige overtuiging was voor hem een mijlpaal voor de eeuwigheid; bij Maria brandde steeds het licht voor dwaling en angst in de duisternis. Tijdens het kerstfeest werd hij geroepen voor de aanschouwing van het Eeuwige Licht.
Dierbare familie, vrienden en bekenden, zijn verlies stemt tot droefheid, maar zijn voorbeeld tot grote dankbaarheid. Hij was een mens ook van deze wereld, maar bovenal van God. Gedenken we hem in onze gebeden, opdat hij de rust en het loon geniet in de hemel.

Chr. Broekhoven-koster-Einighausen

Voor Uw medeleven en deelneming ons betoond bij ziekte, overlijden en begrafenis van onze dierbare broer en oom, betuigen wij U onze oprechte dank.

Familie Schlössels

De Zeswekendienst heeft plaats op zaterdag 8 februari 1969 in de Parochiekerk te Einighausen om 7.30 uur.

Nonk Sjeng met zijn neef Drei Schlössels

Zie verder ook stamboom RADEMAKERS binnen dit project.

Va. **Jan Joseph Schlössels**, geb. Einighausen 28 nov. 1894, † Sittard 23 april 1975, tr. **Gertrud Elisabeth Ritzen**, geb. Einighausen 17 sept. 1900, † Sittard 20 febr. 1969, dr. van Hendrik en Catharina van den Bongard.

Uit dit huwelijk:

1. **Antonius Henricus (Harie)**, volgt VIa.
2. **Johannes Franciscus Xaverius (Seveer)**, volgt VIb.
3. **Maria Josephina Christina (Mie)**, volgt VIc.
4. **Maria Henrica Theresia (Trees)**, volgt VId.
5. **Henricus Jan Joseph (Jo)**, volgt VIe.
6. **Rosa Maria Catherina (Toos) Schlössels**, geb. Einighausen 19 april 1932, † Sittard 16 april 2004.
7. **Antonius Petrus Paulus (Puil)**, volgt VIf.
8. **Joseph Hubertus Vincentius (Vint)**, volgt VIg.
9. **Alice (Lies)**, volgt VIh.
10. **André JJ (Drei)**, volgt VIi.

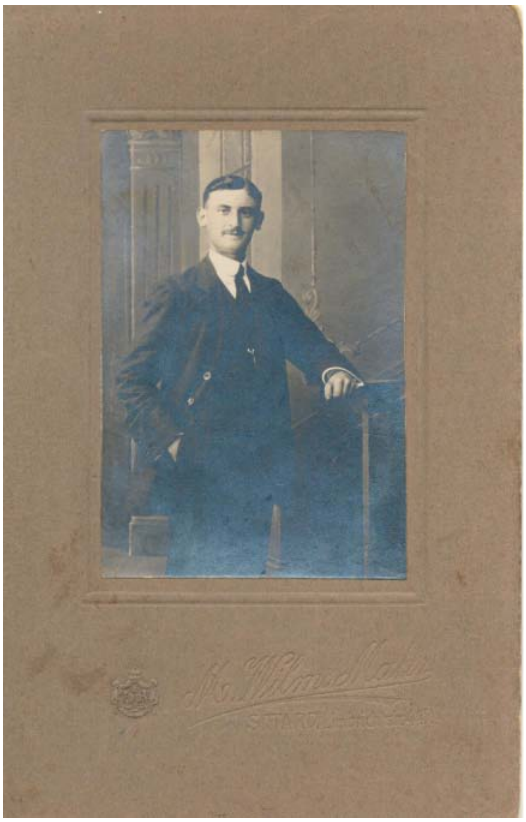

Jan Joseph en Gertrud Elisabeth in jonge jaren

Notitie bij het huwelijk van **Gertrud Elisabeth** en **Jan Joseph**: Jan Joseph Schlössels was drager van de Ere-Medaille in zilver verbonden aan de Orde van Oranje Nassau begiftigd met de legpenning van het Limburgse Groene Kruis

huwelijksakte Jan Joseph Schlössels en Gertud Elisabeth Ritzen
Jan Joseph Schlössels oud 30jaar geboren te Limbricht en metselaar wonende te Limbricht zonn van Jan Joseph Schlössels overleden een van Gertrud Elisabeth Rademakers zonder beroep en Gertud Elisabeth Ritzen oud 24jaar geboren te Limbricht en wonende te Limbricht meerderjarige dochter van Jan Hendrik Ritzen landbouwer en van Catharina van den Bongard zonder beroep beiden wonende te Limbricht en beiden alhier tegenwoordeig verklaren het huwelijk toe te stemmen.
Getuigen: Johannes Schlössels broer van de bruidegom oud 43jaar landbouwer wonende te Limbricht en Jacob Moors bekende van de bruid oud 42jaar secretaris wonende te Limbricht

En op latere leeftijd

Zef was metselaar. Op deze foto staat hij op de ladder. Naast hem, met zaag, zijn schoonbroer Harie Ritzen (timmerman).

Aan het werk bij de fam. Notermans Everstraat 5.

Zie verder ook stamboom RITZEN binnen dit project

Ouders Lies

Rond 1940: V.l.n.r. Vint, Toos, Seveer, Zef, Mie, Puil, Drei, Harie, Lies, Trees, Lies en Jo.

1950, 25 jarig huwelijksfeest: Jo, Trees, Toos, Zef, Seveer, Drei, Lies, Harie, Lies, Mie, Puil en Vint.

VIa. **Antonius Henricus (Harie) Schlössels**, geb. Einighausen 14 nov. 1925, † ald. 26 jan. 1993, tr. **Gerda Maria Gertrudis Hauwé**, geb. Einighausen 7 juni 1928, † Sittard 23 mei 1988.

Uit dit huwelijk:

1. **(Margriet) Schlössels**.
2. **(Miriam) Schlössels**.
3. **(Ria) Schlössels**.

Lies, op klompen met Harie in de luiers

Een dubbel huwelijk:

V.l.n.r. twee zussen Notermans?, Zef Notermans, Mia Hauwé, Harie Schlössels, Gerda Hauwé, Fien Hauwé en Toos Schlössels

Zie verder stamboom HAUWÉ binnen dit project.

VIb. **Johannes Franciscus Xaverius (Seveer) Schlössels**, geb. Einighausen 15 jan. 1927, † Sittard 25 mei 2007, tr. **Marguerite Leonie Hubertine Marie (Riet) Baggen**, geb. Sittard 21 juni 1925, † Born 2 febr. 2010.

Uit dit huwelijk:

1. **Joseph (Jos)**, volgt VIIa.
2. **(Gerard) Schlössels**, geb. Einighausen 20 nov. 1961, † ald. 21 nov. 1961.

VIIa. **Joseph (Jos) Schlössels**, tr. **(Miriam) Jongen**.

Uit dit huwelijk:

1. **Maud Louise Xaverius (Maud) Schlössels**, geb. Einighausen 6 mei 1989.
2. **Johannes Marguerite Joseph (Marc) Schlössels**, geb. Einighausen 25 mei 1992.
3. **Yvonne Joseph (Inge) Schlössels**, geb. Einighausen 9 jan. 1997.

Trouwfoto Seveer en Riet

Seveer met neefje Paul

VIc. **Maria Josephina Christina (Mie) Schlössels**, geb. Einighausen 11 april 1928, † Sittard 29 nov. 2008, tr. Einighausen 8 okt. 1952 **Nicolas Joseph Stevens**, geb. Einighausen 10 maart 1925, † ald. 20 jan. 2007.

Uit dit huwelijk:

1. **(Paul) Stevens**.
2. **(Gemma) Stevens**.
3. **(Ben) Stevens**.

V.l.n.r. Mie, Jo, Zef, Toos en Trees

Trees en Mie

Mie en Zef Stevens

Zie verder stamboom STEVENS binnen dit project.

VId. **Maria Henrica Theresia (Trees) Schlössels**, geb. Einighausen 5 mei 1929, tr. Einighausen 8 okt. 1952 **(Louis) Storms**, geb. Einighausen 21 juni 1924, † Sittard 15 sept. 2003.

Uit dit huwelijk:

1. **(Jean) Storms**.
2. **(Laurens) Storms**.
3. **(Marlies) Storms**.

Mie, Lies en Trees

Trees en Louis Storms

Zie verder stamboom STORMS binnen dit project.

Mie, Jo, Toos en Trees

Ook hier een dubbel bruidspaar. Wie “het” weet, namen dus, ik houd me aanbevolen.

1. Sjeng Schlössels naast hem Harie Hauwé
2. Marie Schlössels (zus 3. en 1.)
3. Zef Schlössels
4. Lies Schlössels-Ritzen
5. Alice Schlössels
6. Louis Storms
7. Trees storms-Schlössels
8. Drei Schlössels
9. Zef Stevens
10. Mie Stevens-Schlössels
11. Toos Schlössels
12. Keub Stevens
13. ?? Höngens??
14. Overste van Duijn (9. was zijn ‘oppasser’ in Indie)
15. ??
16. Caspar Hauwé (schoonbroer 12.)
17. Haar Stevens (zoon 12.; broer 19 en 9.)
18. Trees Stevens-Dohmen erboven Zef Storms
19. Sjaak Stevens erboven Cla Storms?
20. Gert Schlössels-Hauwé
21. Seveer Schlössels
22. Harie Schlössels
23. Puil Schlössels
24. Vint Schlössels
25. Harie Ritzen Bets en Lambert Storms
26. Marie ??- Ritzen (getr. 25.)
27. Harie Storms
28. Neske Ritzen-Hoedemakers
29. Chris Ritzen (getr. 28.)
30. Wil Storms (broer 6. en 27.)

Trees, Harie, Jo, Seveer en Mie.

Toos Schlössels

Wil in uw gebeden gedenken

Toos Schlössels

Zij werd geboren te Einighausen
op 19 april 1932.
Zij overleed, gesterkt door het
H. Sacrament der Zieken,
te Sittard op 16 april 2004.

De plechtige uitvaartdienst vond plaats op
woensdag 21 april 2004 in de parochiekerk
van O.L.V. ten Hemelopneming
te Einighausen, waarna de crematie-
plechtigheid plaatsvond in crematorium
Nedermaas te Geleen.

Dat zij zich nu de woorden van de psalmist
tot de hare mag maken:

"Mijn Herder is de Heer,
het zal mij nooit aan iets ontbreken.
Hij brengt mij in een oase van groen;
daar strek ik mij uit
aan de rand van het water,
daar is het goed rusten!"

Wij danken u hartelijk voor alle blijken
van medeleven.
Familie Schlössels

De plechtige zeswekendienst zal gehouden
worden op zaterdag 29 mei 2004
om 19.00 uur in de parochiekerk van
O.L.V. ten Hemelopneming te Einighausen.

VIe. **Henricus Jan Joseph (Jo) Schlössels**, geb. Einighausen 19 febr. 1931, † Sittard 21 okt. 2001, tr. **Monny Mesters**, geb. Geleen 21 sept. 1930, † Sittard 9 mei 2007.

Uit dit huwelijk:

(Frank) Schlössels, geb. Heerlen 31 juli 1964, † Echt 28 okt. 1997.

Notitie bij **Monny**: Vroedvrouw of in moderne termen: verloskundige
Notitie bij **(Frank)**: Frank was zwaar verstandelijk gehandicapt tgv geboortefout. Hij verbleef in de Pepijn klinieken van Pey-Echt

Lies en Jo (achter rug ???)

Monny en Jo

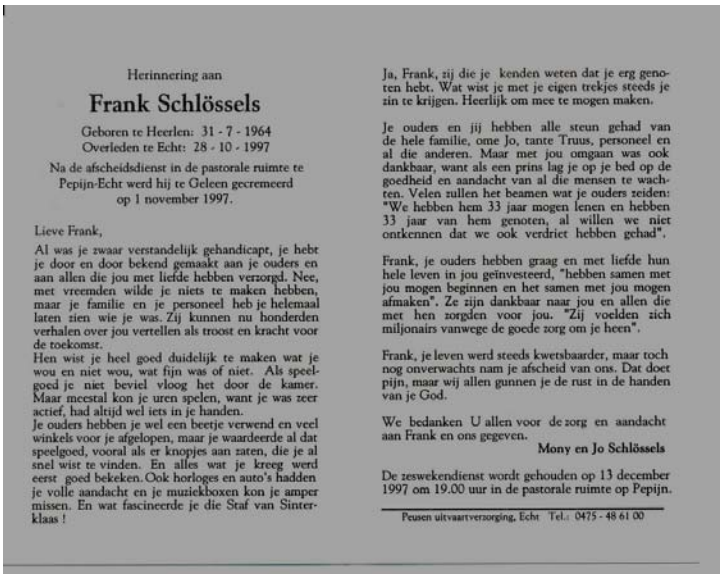

Herinnering aan

Frank Schlössels

Geboren te Heerlen: 31 - 7 - 1964
Overleden te Echt: 28 - 10 - 1997

Na de afscheidsdienst in de pastorale ruimte te Pepijn-Echt werd hij te Geleen gecremeerd op 1 november 1997.

Lieve Frank,

Al was je zwaar verstandelijk gehandicapt, je hebt je door en door bekend gemaakt aan je ouders en aan allen die jou met liefde hebben verzorgd. Nee, met vreemden wilde je niets te maken hebben, maar je familie en je personeel heb je helemaal laten zien wie je was. Zij kunnen nu honderden verhalen over jou vertellen als troost en kracht voor de toekomst.
Hen wist je heel goed duidelijk te maken wat je wou en niet wou, wat fijn was of niet. Als speelgoed je niet beviel vloog het door de kamer. Maar meestal kon je uren spelen, want je was zeer actief, had altijd wel iets in je handen.
Je ouders hebben je wel een beetje verwend en veel winkels voor je afgelopen, maar je waardeerde al dat speelgoed, vooral als er knopjes aan zaten, die je al snel wist te vinden. En alles wat je kreeg werd eerst goed bekeken. Ook horloges en auto's hadden je volle aandacht en je muziekboxen kon je amper missen. En wat fascineerde je die Staf van Sinterklaas !

Ja, Frank, zij die je kenden weten dat je erg genoten hebt. Wat wist je met je eigen trekjes steeds je zin te krijgen. Heerlijk om mee te mogen maken.

Je ouders en jij hebben alle steun gehad van de hele familie, ome Jo, tante Truus, personeel en al die anderen. Maar met jou omgaan was ook dankbaar, want als een prins lag je op je bed op de goedheid en aandacht van al die mensen te wachten. Velen zullen het beamen wat je ouders zeiden: "We hebben hem 33 jaar mogen lenen en hebben 33 jaar van hem genoten, al willen we niet ontkennen dat we ook verdriet hebben gehad".

Frank, je ouders hebben graag en met liefde hun hele leven in jou geïnvesteerd, "hebben samen met jou mogen beginnen en het samen met jou mogen afmaken". Ze zijn dankbaar naar jou en allen die met hen zorgden voor jou. "Zij voelden zich miljonairs vanwege de goede zorg om je heen".

Frank, je leven werd steeds kwetsbaarder, maar toch nog onverwachts nam je afscheid van ons. Dat doet pijn, maar wij allen gunnen je de rust in de handen van je God.

We bedanken U allen voor de zorg en aandacht aan Frank en ons gegeven.

Mony en Jo Schlössels

De zeswekendienst wordt gehouden op 13 december 1997 om 19.00 uur in de pastorale ruimte op Pepijn.

Peusen uitvaartverzorging, Echt Tel.: 0475 - 48 61 00

VIf. **Antonius Petrus Paulus (Puil) Schlössels**, geb. Einighausen 26 april 1934, tr. Geleen 28 juni 1962 **Anny Johanna Stephanie (Enny) de Heus**, geb. 26 dec. 1939.

Uit dit huwelijk:

1. **(Marion) Schlössels**.
2. **(Ingrid) Schlössels**.

Bruidsfoto Puil en Enny

Lies en Puil

Vlg. **Joseph Hubertus Vincentius (Vint) Schlössels**, geb. Einighausen 19 juli 1935, † Born 29 sept. 2011, tr. **(Lies) Tummers**, geb. Born 7 aug. 1940.

Uit dit huwelijk:

1. **(Vera) Schlössels**.
2. **(Maureen) Schlössels**.

Puil, Drei en Vint (+schaap)

Puil, Drei, Lies en Vint

VIh. **Alice (Lies) Schlössels**, geb. Einighausen 6 juli 1937, tr. **JA (Broer) Leurs**, geb. Born 8 sept. 1932, † Sittard 20 sept. 2008.

Uit dit huwelijk:

1. **(Lianne) Leurs**.
2. **(André) Leurs**.
3. **(Sandra) Leurs**.

In dankbare herinnering aan

André *(Broer)* Leurs

echtgenoot van

Lies Schlössels

* Born, 8 september 1932
† Sittard, 20 september 2008

Na de plechtige uitvaartdienst in de parochiekerk van de H. Martinus te Born hebben wij afscheid genomen in de aula van het crematorium Nedermaas te Geleen op 25 september 2008.

De familie dankt u voor uw blijken van medeleven.

De plechtige zeswekendienst wordt gehouden op zaterdag 1 november om 19.15 uur in de parochiekerk van Born.

Ingehouden tranen waren er elke dag
maar toch ook weer een lach.
Genezen konden we je niet
in een omhelzing deelden wij ons verdriet.
Vele herinneringen verzachten onze smart
nooit meer in ons midden, altijd in ons hart.

Pap had het levensmotto:
"Alles kump good."

Peusen Uitvaartzorg, Echt Tel. 0475 - 48 61 00

VIi. **André JJ (Drei) Schlössels**, geb. Einighausen 30 nov. 1939, tr. **(Toos) Tummers**, geb. Born 17 maart 1943.

Uit dit huwelijk:

1. **(Angelique) Schlössels**.
2. **(Susanne) Schlössels**.

Drei en neefje (toen nog '..je') Paul

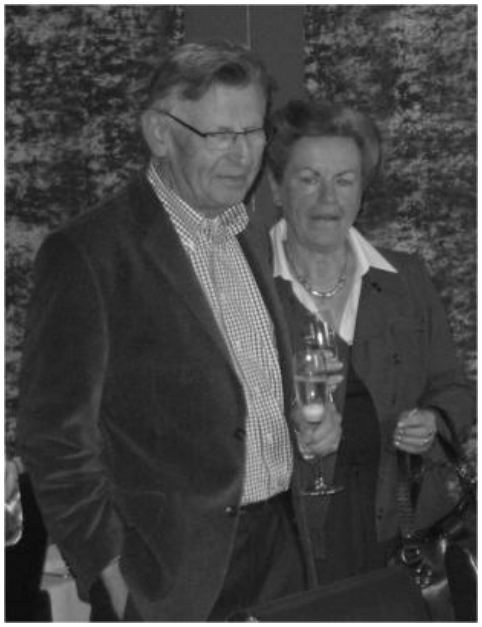

Drei en Toos

IVb. **Maria Catherina Schlössels**, geb. Einighausen 28 febr. 1860, † Oirsbeek 18 febr. 1945, tr. Limbricht 7 juli 1882 **Jan Laumen**, geb. Sittard 20 dec. 1853, † 22 okt. 1894, zn. van Peter Joseph en Anna Christina Willems.

Uit dit huwelijk:
1. **Maria Catherina Laumen**, geb. 1883, † 1934.
2. **Jan Joseph Laumen**, geb. 1884.
3. **Peter Jan Laumen**, geb. 1885, † 1922.
4. **Anna maria Laumen**, geb. 1887.
5. **Gertrudis Elisabeth Laumen**, geb. 1889.
6. **Jan Willem Laumen**, geb. 1889.
7. **Maria Hubertina Laumen**, geb. 1891, † 1891.
8. **Joannes Jacobus Laumen**, geb. 1892, † 1892.
9. **Johannes Gerardus Laumen**, geb. 1893, † 1894.

Notitie bij **Maria Catherina**: geboorte akte Maria Catharina Schlössels 01-03-1860
Ouders Jan Leonard Slössels (terwijl hij ondertekend als J.L. Schlössels), beroep molenaar oud 38jaar,
wonende te Limbricht en van Anna Catharina Ingendael zijn echtgenoote

overlijdensakte Maria Catharina Schlössels 18-01-1945 Oirsbeek
Maria Catharina Schlössels 84 jaar zonder beroep geboren te Limbricht en wonende te Sittard weduwe van Johannes Laumen verdere gegevens de aangever onbekend. Aangever Nicolaas Josef Kusters 50jaar mijnwerker wonende te Oirsbeek.

IVc. **Johannes (Jean) Schlössels**, geb. Einighausen 22 mei 1867, † ald. 22 sept. 1919, tr. Limbricht 17 juni 1904 **Maria Phelomena Notermans**, geb. Einighausen 23 april 1868, † ald. 2 mei 1931, dr. van Jan Nicolaas en Maria Sophia Rouers.

Uit dit huwelijk:

1. **Maria Catherina Schlössels**, geb. Einighausen 9 mei 1905, † ald. 28 mei 1917.
2. **Peter Joseph Schlössels**, geb. Einighausen 19 mei 1906, † ald. 29 aug. 1978.
3. **Nicolaas**, volgt Vb.
4. **Jan Gerardus Schlössels**, geb. Einighausen 22 juni 1910, † ald. 24 aug. 1934.
5. **Maria Hubertina Schlössels**, geb. Einighausen 22 juni 1910, † ald. 8 juli 1912.

Broer en zus: Jan Nicolaas en Maria Philomena Notermans.
Op de "luif" van nu Everstraat 44.

Notitie bij **Johannes (Jean)**: geboorte akte Johannes Schlössels 23?-05-1867
Ouders Leonard Schlössels van beroep molenaar oud 46 jaar wonende te Limbricht en Anna Catharina Ingendaal zijne echtgenoote, huishoudster

Burgerlijk huwelijk Limbricht 28-06-1904
Bruidegom Johannes Schlössels
Bruid Maria Philomena Notermans
Vader van de bruidegom Leonard Schlössels
Moeder van de bruidegom Anna Catharina Ingendaal
Vader van de bruid Jan Nicolaas Notermans
Moeder van de bruid Maria Sophia Rouers

Notitie bij het huwelijk van **Maria Phelomena** en **Johannes (Jean)**: Johannes Schlössels oud 37jaar geboren te Limbricht beroep landbouwer en wonende te Limbricht meerjarige zoon van wijlen Leonardus Schlössels en van Anna Catharina Ingendaal van beroep landbouwster wonende te Limbricht en ter ander zijde Maria Philomena Notermans oud 36jaar geboren te Limbricht van beroep zonder wonende te Limbricht meerjarige dochter van wijlen Jan Nicolas Notermans en van wijlenMaria Sophia Rouers echtlieden

overlijdensakte Johannes Schlössels 24-09-1919
Aangifte opgemaakt door Godfried Notermans 64jaar, zwager van de overledene en ambtenaar van de burgelijke stand te Limbricht. Aangifte gedaan door Jacob Moors, 35jaar bekende van de overledene Johannes Schlössels 52jaar echtgenoot van Philomena Notermans en zoon van Leonard Schlössels en van Catharina Ingendaal, wie door haling van twee woorden is goedgekeurd.

In uwe vrome gebeden wordt aanbevolen
de ziel van zaliger
Jean Schlössels,
echtgenoot van
Maria Philomena Notermans.

De dierbare overledene werd geboren te SITTARD en overleed te EINIGHAUSEN, door een noodlottig toeval, voorzien van de H. Sacramenten der stervenden, den 22 Sept. 1919, in den ouderdom van 52 jaren.

Roemt niet op den dag van morgen, want gij weet niet wat de volgende dag baren zal. De dood komt als een dief in den nacht. Waakt en bidt en wees bereid.

In de vreeze des Heeren opgevoed, was de overledene een eenvoudig en oprecht christen, een zorgvuldig huisvader, die den wandel van zijn huisgezin bewaakte en zijn brood niet in ledigheid at. Prov. XXXI.

Gelukkig en wijs de mensch die gedurende zijn leven tracht te zijn gelijk hij verlangt te wezen in het uur des doods. Zalig de dooden die in den Heer sterven, van nu af aan, zegt de H. Geest, zullen zij uitrusten van hunnen arbeid, want hunne werken volgen hen. Apoc. 14, 13.

Dierbare echtgenoote en kinderen, nu hebt gij wel verdriet, maar ik zal u wederzien en uw hart zal zich verblijden en niemand zal u uwe blijdschap ontnemen. (Joan. XVI, 22.)

Mijn Jezus, barmhartigheid. (100 d. aflaat.)

N.V. ALBERTS DRUKKERIJEN, SITTARD

Notitie bij **Maria Phelomena**: Geboorte-aangifte 23-04-1868 in Limbricht
Ouders : Notermans, Jan Nicolas en Rouers, Maria Sophia

Geborene
Limbricht, 06-12-1857 Notermans Jan Nicolas
Limbricht, 12-12-1859 Notermans Jan Gerard
Limbricht, 05-08-1861 Notermans Maria Margaretha
Limbricht, 23-04-1868 Notermans Maria Filomena

bronnen
Genlias geboorte , in Limbricht

Philomena Notermans

Zie verder stamboom NOTERMANS binnen dit project

Notitie bij **Maria Catherina**: geboorteakte Maria Catharina Schlössels 09-05-1905
Vader Johannes Schlössels 38jaar landbouwer te Limbricht, moeder Maria Philomena Notermans.
Getuigen: Gabriel Broekhoven 51jaar landbouwer te Limbricht en Jan Willem Lumens 53jaar gemeente secretaris te Limbricht

overlijdensakte Catharina Schlössels 28-05-1917, oud 13jaar? (=12jaar)
Vader Jan Schlössels 50jaar landbouwer te Limbricht moeder Philomena Notermans, getuige Jan Willem Lumens, bekende van de overledene 65jaar, gemeente secretaris wonende te Limbricht

Notitie bij **Jan Gerardus**: geboorte akte tweeling Jan Gerard Schlössels en Maria Hubertina Schlössels
Vader Jan Schlössels 44jaar landbouwer te Limbricht, moeder Maria Philomena Notermans
Getuigen: Renier van den Bongard 46jaar landbouwer te Limbricht en Jan Willem Lumens 58jaar gemeente secretaris te Limbricht

overlijdens akte van Jan Gerard Schlössels, zoon van Jan Schlössels en van Wilhelmina Notermans.
Aangifte door Jan Gerard Notermans, oom van de overledene 74jaar landbouwer wonende te Limbricht en Door Jacob Moors 50jaar bekende van de overledene secretaris te Limbricht

Notitie bij **Maria Hubertina**: overlijdenakte Maria Hubertina Schlössels 08-07-1912 Limbricht
Aangifte Jan Schlössels 45jaar van beroep landbouwer wonende te Limbricht vader van de overledene en Jan Willem Lumens 60jaar van beroep gemeente secretaris te Limbricht verklaren dat Maria Hubertina Schlössels geboren te Limbricht dochter van Jan Schlössels en Maria Philomena Schlössels is overleden 08-07-1912 te Limbricht.

Peter Jozef Schlössels

De Heer is een barmhartige Vader en tot in eeuwigheid duurt zijn trouw.

Peter Jozef Schlössels

De dierbare overledene werd geboren te Einighausen op 19 mei 1906 en hij overleed in het R.K. Ziekenhuis te Sittard, voorzien van de H. Sakramenten der Zieken op 29 augustus 1978. Hij werd begraven op het R.K. Kerkhof te Einighausen op 2 september d.o.v.

Terwijl hij nog hoopte op genezing en een spoedige thuiskomst kwam de Heer en hij vond zijn dienaar Pierre Schlössels bereid. Met diep geloof en verlangen ontving hij de H. Sakramenten en toen was alles goed.
Zacht en vol vrede is hij in de Heer ontslapen.
Een ieder die U dient o Heer is verzekerd dat zijn leven, zo het ook beproefd wordt, ook bekroond zal worden.
Ik weet o mijn God dat Gij de harten beproeft en de eenvoudigen liefhebt; daarom heb ik in de eenvoud van mijn hart blijmoedig alles gedragen.
Hij was rechtvaardig, godvrezend en zegende God en zei: „Laat nu uw dienaar heengaan naar uw woord in vrede, Heer".
Dierbare familie, heel graag zou ik nog bij U gebleven zijn, maar aanvaard met mij dit afscheid, dat toch niet voor eeuwig is; blijft in een hartelijke familieband met elkaar verbonden, dan mogen wij vast hopen elkaar weer te zien bij God.

De familie Schlössels dankt U hartelijk voor de bewijzen van deelneming, ondervonden tijdens de ziekte, het overlijden en de begrafenis van de dierbare overledene.

De plechtige zeswekendienst zal worden gehouden op zaterdag 7 oktober a.s. om 19.00 uur in de kerk van O.L. Vrouw Hemelvaart te Einighausen.

Chr. Broekhoven - Koster - Einighausen

Ik heb eene stem uit den hemel gehoord die mij zeide: Zalig zijn zij die in den Heer sterven.

JEZUS † MARIA † JOSEPH

Bid voor de ziel van zaliger

Jan Slössels.

Geboren te Einighausen 2 Juni 1910 en overleden aldaar na een kortstondige ziekte gesterkt door de H. Sacramenten der stervenden den 24 Augustus 1934.

Breekt den morgen aan, gis maar of gij den avond zult halen, en is de avond gevallen, waag het niet u den nieuwen morgen te beloven. Wees dus altoos gereed en leef zoo dat de dood u nimmer onvoorbereid aantreffe.
Ik ben ziek geworden en er was niemand die mij genezen kon, maar op U o Heer heb ik gehoopt, ik heb gezegd: Gij zijt mijn God en mijn lot is in Uwe handen.
Job XXX.
In den bloei mijner jaren ga ik de poorten der eeuwigheid binnen. Wij zijn als van gisteren en denken er niet aan, dat onze dagen op aarde voorbijsnellen als een schaduw.
Dierbare broeders en familie, ik ga sterven, mijne loopbaan is geeindigd, bemint elkander met broederlijke liefde, haat het kwaad, hecht u aan de deugd en de God van vrede zal met u zijn.
Vrienden stervende reik ik u de hand, gij gaaft mij troost bij mijn lijden, vergeet mij niet na mijnen dood.
De Heer is mijne kracht, mijne toevlucht en mijn redder, op Hem vertrouw ik.
Ps. 17-3.
Mijn Jezus barmhartigheid.
Onze Vader — Wees Gegroet.

Chr. Broekhoven-Koster, Einighausen.

Jan Schlössels (1910-1934) en rechts Willem Coumans

Vb. **Nicolaas Schlössels**, geb. Einighausen 8 mei 1908, † ald. 13 mei 1962, tr. Limbricht 27 aug. 1937 **Christina Hubertina Paulis**, geb. Diergaarde (Echterbosch) 4 okt. 1905, † Limbricht 15 sept. 1981, dr. van Hubert Ignatius en Anna Gertrudis Janssen.

Nicolaas Schlössels

Uit dit huwelijk:
1. **Pierre Gerardus Jan Marie (Pierre) Schlössels**, geb. Einighausen 16 dec. 1937, † ald. 3 sept. 1999.
2. **Hubertus Gerardus (Hub)**, volgt VIj.
3. **Jan Nico Ludovicus Marie (Jan)**, volgt VIk.
4. **Maria Elisabeth Gerarda (Riet) Schlössels**, geb. Einighausen 22 sept. 1945.
5. **Jozef Carolus (Jos)**, volgt VI-l.

Notitie bij **Nicolaas**: Samen plaatselijk bekend als Kla en Stiena van de Schaeper (de naam Schaeper komt van het burgerlijk ambt Schepen, van Nicolaas Notermans, die Schepen was van 1855 tot 1875 in de gemeente Limbricht

Christina Hubertina Paulis

Stiena met Pierre, Hub en Jan.

Kinderen Schlössels-Paulis

Ter nagedachtenis aan

PIERRE SCHLÖSSELS

• 16-12-1937 † 3-9-1999

De uitvaartplechtigheid en crematie hebben plaatsgevonden op 7 september 1999.

De familie dankt U hartelijk voor uw medeleven betoond bij het overlijden en de uitvaart.

De plechtige zeswekendienst zal worden gehouden op zondag 24 oktober om 10.00 uur in de kerk van Onze Lieve Vrouw ten Hemelopneming te Einighausen.

Gelijk het gras is ons kortstondig leven,
Gelijk een bloem, die op het veld verheven
Wel sierlijk pronkt, maar krachteloos is en teer.
Wanneer de wind zich over 't land laat horen,
Dan knakt haar steel, haar schoonheid gaat verloren.
Men kent en vindt haar standplaats zelfs niet meer.

(Ps. 103,v.8)

Trouwfoto van Jan en Annie, rechts Pierre als getuige.

In het begin was het Woord. Het Woord was bij God en het Woord was God. Het was in het begin bij God. Door het Woord is alles ontstaan en zonder het Woord is er niets ontstaan. In het Woord was het leven, en dat leven was het licht voor de mensen. Het licht schijnt in de duisternis en de duisternis heeft het niet kunnen doven.

Johannes 1:1-1:5

Wij danken U voor uw medeleven.

Huub Schlössels,
Martine en Dritan, Leonard,
Raymond en Karianne

De zeswekendienst wordt gehouden op zaterdag 10 november om 17.45 uur in de parochiekerk van de H. Amelberga te Susteren.

In vrede

Ria Bovendeerd

In liefde verbonden met Huub Schlössels
Zorgzame en lieve Moeder van Raymond en Martine

Ria werd geboren op 20 mei 1943 te Einighausen (gemeente Limbricht). Zij sliep in te Nieuwstadt op een herfstdag van het jaar 2001. Zij werd 58 jaar.

Haar leven stond in het teken van haar gezin. Ze was een bijzonder zorgzame en werkzame moeder. Tijd voor zichzelf nam ze zelden. De zorg voor anderen stond altijd voorop.

Ria was een tevreden mens die vaak blij was met de kleine dingen in het leven. In de huiselijke omgeving voelde zij zich op haar gemak. Opgewekt en levenslustig als ze was wist ze Huub en de kinderen steeds weer bij te staan in moeilijke tijden. Zij was een steunpilaar voor hen.

In de kracht van haar leven werd ze getroffen door een ernstige ziekte. Haar moed was groot, maar deze strijd kon zij niet winnen. Ook tijdens haar ziekte probeerde zij haar gezin zoveel mogelijk bij te staan. Ze vertrouwde op God.

Groot was haar blijdschap toen zij aan het eind van haar leven oma werd. Met Leonard beleefde zij heel mooie momenten. Haar talent als kleuterleidster bleef altijd aanwezig.

Ria, lieve mam, we zullen je erg missen.

Nieuwstadt, 27 september 2001

Vlj. **Hubertus Gerardus (Hub) Schlössels**, geb. Einighausen 5 jan. 1939, tr. **Ria Bovendeerd**, geb. Nieuwstadt 20 mei 1943, † ald. 27 sept. 2001, dr. van Jan Nicolaas en Maria Catharina Quix.

Uit dit huwelijk:

1. **Raymond J.N.**
2. **Martine**.

VIk. **Jan Nico Ludovicus Marie (Jan) Schlössels**, geb. Einighausen 5 april 1941, tr. Geleen 5 sept. 1967 **Anna Maria Leonie Arenz**, geb. Geleen 7 maart 1945.

Uit dit huwelijk:

1. **Frank Schlössels**.

Boerderij Everstraat 44
Woonhuis familie
Schlössels-Paulis

Stiena en Cla +/- 1960

VI-l. **Jozef Carolus (Jos) Schlössels**, geb. Einighausen 16 juli 1949, tr. met **Peggy Dezentje**, geb. 16 sept. 1949:

Uit dit huwelijk:

1. **Bram Schlössels**.
2. **Janneke Schlössels**.

IIIb. **Maria Elisabeth Sluiters**, geb. Limbricht 3 jan. 1824, † Born 6 maart 1872, tr. 11 sept. 1844 **Joannes Pörteners**.

Uit dit huwelijk:

Jan Hubert Pörteners.

Notitie bij **Maria Elisabeth**: Ouders Sluiters Jacobus oud 40jaar landbouwer te Einighausen en Dohmen Catharina Elisabeth
Getuige oa. Wil Stevens 33 jaar landbouwer te Einighausen

Burgerlijke stand - Geboorte
Archieflocatie Regionaal Historisch Centrum Limburg
Algemeen Toegangnr: 12.054
Inventarisnr: 2
Gemeente: Limbricht
Soort akte: Geboorteakte
Aktenummer: 42
Aangiftedatum: 06-06-1824
Kind Maria Elisabetha Sluiters
Geslacht: V
Geboortedatum: 06-06-1824
Vader Jacobus Sluiters
Moeder Catharina Elisabetha Dohmen

Jan Hubert Pörteners landbouwer 24jaar zoon van de overledene en Jan Steutelings Radenmaker oud 57 jaar bekende van de overledene beiden wonende alhier verklaren dat gisteren te Born is overleden Maria Elisabeth Schlussels oud 46jaar (? = 48jaar) wonende alhier en geboren te Limbricht dochter van Jacob Schlussels en Maria Catharina Dohmen beiden overleden echtgenoot van Johannes Pörteners landbouwer wonende alhier

Index

Alberts, Karian VIIb
Arenz, Anna Maria Leonie (1945-) VIk
Baggen, Marguerite Leonie Hubertine Marie (Riet) (1925-2010) VIb
Bongard, Catharina van den (1865-) Va
Bovendeerd, Jan Nicolaas (1911-1995) VIj
Bovendeerd, Ria (1943-2001) VIj
Dercks, Barbe (x1776) II
Dezentje, Peggy (1949-) VI-l
Dohmen, Catharina Elisabeth (1781-1851) II
Dohmen, Guilelmus (x1776) II
Donners, Catharina (x1862) II,2
Engwegen, Catharina Barbara (1817-1889) IVa
Hauwé, Gerda Maria Gertrudis (1928-1988) VIa
Heus, Anny Johanna Stephanie (Enny) de (1939-) VIf
Ingenda(a)(e)l, Anna Catherina (1827-1916) IIIa
Ingenda(a)(e)l, Peter Jacob (1771-1847) IIIa
Janssen, Anna Gertrudis (1878-1961) Vb
Jongen, (Miriam) VIIa
Laumen, Anna maria (1887-) IVb,4
Laumen, Gertrudis Elisabeth (1889-) IVb,5
Laumen, Jan (1853-1894) IVb
Laumen, Jan Joseph (1884-) IVb,2
Laumen, Jan Willem (1889-) IVb,6
Laumen, Joannes Jacobus (1892-1892) IVb,8
Laumen, Johannes Gerardus (1893-1894) IVb,9
Laumen, Maria Catherina (1883-1934) IVb,1
Laumen, Maria Hubertina (1891-1891) IVb,7
Laumen, Nicolaas Maria Franciscus Joseph (Nico) VIa,1
Laumen, Peter Jan (1885-1922) IVb,3
Laumen, Peter Joseph IVb
Leurs, (André) (1963-) VIh,2
Leurs, (Lianne) (1959-) VIh,1
Leurs, (Sandra) (1970-) VIh,3
Leurs, JA (Broer) (1932-2008) VIh
Loete, Jos VIf,1
Maas, Leonie (1976-) VIId
Mesters, Monny (1930-2007) VIe
Michiels, Anna Maria Elisabeth (x1781) I
Mols, Gertrud IIIa
Notermans, Jan Nicolaas (1816-1901) IVc
Notermans, Maria Phelomena (1868-1931) IVc
Oirbons, Emilie Vb,1
Paulis, Christina Hubertina (1905-1981) Vb
Paulis, Hubert Ignatius (1863-1928) Vb
Pelsser, Jan Joseph (1815-) II,2
Pörteners, Jan Hubert IIIb,1
Pörteners, Joannes (x1844) IIIb
Quix, Maria Catharina (1912-2004) VIj
Rademakers, Gertrudis Elisabeth (1858-1940) IVa
Rademakers, Martinus (1827-1891) IVa
Ritzen, Gertrud Elisabeth (1900-1969) Va
Ritzen, Hendrik (1861-) Va
Rouers, Maria Sophia (1821-1868) IVc
Salden, Marc VIf,2
Schluijters, Anna Mechtildis (1816-1857) II,2

Schluiters, Marie Barbe (Maria Barbara) (1815-1854) II,1
Schlössels, (Angelique) VIi,1
Schlössels, (Frank) (1964-1997) VIe,1
Schlössels, (Gerard) (1961-1961) VIb,2
Schlössels, (Marion) (1963-) VIf,1
Schlössels, (Maureen) VIg,2
Schlössels, (Miriam) VIa,2
Schlössels, (Susanne) VIi,2
Schlössels, (Vera) VIg,1
Schlössels, Alice (Lies) (1937-) VIh
Schlössels, André JJ (Drei) (1939-) VIi
Schlössels, Antonius Henricus (Harie) (1925-1993) VIa
Schlössels, Antonius Petrus Paulus (Paul) (1934-) VIf
Schlössels, Bart (1999-) VIId,1
Schlössels, Bram (1979-) VI-I,1
Schlössels, Derkje (2007-) VIIb,3
Schlössels, Frank (1968-) VIId
Schlössels, Frans Joseph (1864-1865) IIIa,6
Schlössels, Henricus Jan Joseph (Jo) (1931-2001) VIe
Schlössels, Hubertus Gerardus (Hub) (1939-) VIj
Schlössels, Ingrid Elisabeth Paulus (Ingrid) (1966-) VIf,2
Schlössels, Jan (1891-1968) IVa,2
Schlössels, Jan Gerardus (1910-1934) IVc,4
Schlössels, Jan Jacob (1858-1859) IIIa,3
Schlössels, Jan Joseph (1857-1895) IVa
Schlössels, Jan Joseph (1894-1975) Va
Schlössels, Jan Nico Ludovicus Marie (Jan) (1941-) VIk
Schlössels, Janneke (1983-) VI-I,2
Schlössels, Jeroen (2004-) VIIb,2
Schlössels, Joannes Leonardus (1821-1882) IIIa
Schlössels, Johannes (Jean) (1867-1919) IVc
Schlössels, Johannes Franciscus Xaverius (Xaveer) (1927-2007) VIb
Schlössels, Johannes Marguerite Joseph (Marc) (1992-) VIIa,2
Schlössels, Joseph (Jos) VIIa
Schlössels, Joseph Hubertus Vincentius (Vint) (1935-2011) VIg
Schlössels, Jozef Carolus (Jos) (1949-) VI-I
Schlössels, Leonard (2000-) VIIc,1
Schlössels, Maarten (2002-) VIIb,1
Schlössels, Maria Catherina (1860-1945) IVb
Schlössels, Maria Catherina (1890-1890) IVa,1
Schlössels, Maria Catherina (1893-1963) IVa,3
Schlössels, Maria Catherina (1905-1917) IVc,1
Schlössels, Maria Elisabeth (Margriet) VIa,1
Schlössels, Maria Elisabeth Gerarda (Riet) (1945-) Vb,4
Schlössels, Maria Henrica Theresia (Trees) (1929-) VId
Schlössels, Maria Hubertina (1863-1930) IIIa,5
Schlössels, Maria Hubertina (1910-1912) IVc,5
Schlössels, Maria Josephina Antonia(Ria) (1954-) VIa,3
Schlössels, Maria Josephina Christina (Mia) (1928-2008) VIc
Schlössels, Martine (1972-) VIIc
Schlössels, Maud Louise Xaverius (Maud) (1989-) VIIa,1
Schlössels, Nicolaas (1908-1962) Vb
Schlössels, Peter Joseph (1906-1978) IVc,2
Schlössels, Pierre Gerardus Jan Marie (Pierre) (1937-1999) Vb,1
Schlössels, Raymond J.N. (1968-) VIIb
Schlössels, Rosa Maria Catherina (Toos) (1932-2004) Va,6
Schlössels, Sanne (2005-) VIId,3

Schlössels, Thomas (2002-) VIId,2
Schlössels, Yvonne Joseph (Inge) (1997-) VIIa,3
Schlösser, Nicolas (1870-1870) IIIa,8
Sleutels, Joannes Leonardus (1819-1820) II,3
Sleutels, Peter Jacob (1856-1859) IIIa,1
Sluijters, Joannes Ferdinandus (-1783) I
Sluijters, Joannes Michael (1782-) I,1
Sluijters/Slugters/Schlössers, Jacobus (1783-1859) II
Sluiters, Maria Elisabeth (1824-1872) IIIb
Smeitz, Paul VIf,2
Stevens, Bernardus Gereardus Jacobus Marie (1962-) VIc,3
Stevens, Gemma Theresia Josephina (1958-) VIc,2
Stevens, Nicolas Joseph (1925-2007) VIc
Stevens, Paulus Jacobus Marie (1954-) VIc,1
Storms, (Jean) VId,1
Storms, (Laurens) VId,2
Storms, (Louis) (1924-2003) VId
Storms, (Marlies) VId,3
Tummers, (Lies) (1940-) VIg
Tummers, (Toos) (1943-) VIi
Verbeek, Marjolein VI-I,1
Willems, Anna Christina IVb